Život KOŠICKEJ POLIANKY

Občasník obce Košická Polianka
ocenený 2. miestom v celoslovenskej súťaži „Miestne noviny 2004“

Ročník: XXIX.
december 2016

Číslo: 3

Svätý Mikuláš

Svätý Mikuláš so svojím sprievodom prišiel k nám do mikroregiónu cez Košickú Polianku. Predchádzala ho družina priateľov detí z OZ Dračia stopa, s ktorou si košickopolianske deti čakajúc na Mikuláša zatancovali a zabavili sa, ale aj mohli v tvorivej výtvarnej dielni nakresliť vianočné pozdravy. Potešili svätého Mikuláša básničkami a pesničkami a dobrými činmi. On ich za to obdaril balíčkami so sladkosťami a ovocím. Než sa sv. Mikuláš so svojím sprievodom vydal do ďalších našich obcí mikroregiónu, už tradične zažal v Košickej Polianke veľký vianočný stromček pred kultúrnym domom.

Žiaci Základnej školy a deti MŠ v našej obci očakávali svätého Mikuláša v literárno- dramatickej miestnosti ZŠ. Mikuláš k nám prišiel a darčeky rozdával deťom spolu s anjelom a čertom. Bolo to radosti! Skôr než štedrá družina odišla do iných škôl, urobili si všetci spoločný záber na pamiatku. Radi by sme poďakovali Rodičovskému združeniu ZŠ, ktoré vybavilo družinu sv. Mikuláša balíčkami (ef)

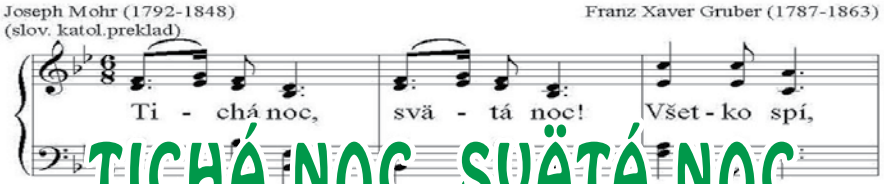

TICHÁ NOC, SVÄTÁ NOC

Vianoce si bez piesne „Tichá noc, svätá noc…“ nevie azda nikto z nás predstaviť. Prvýkrát zaznela v interpretácii speváckeho zboru v kostol sv. Mikuláša v rakúskom mestečku Oberndorf. Deň pred Štedrým dňom, 23. decembra 1818, tam s hrôzou zistili, že mechy organa prehrýzli myši. Tamojší kaplán Joseph Mohr nespanikáril. Napadlo mu, že situáciu by mohla zachrániť slávnostná viachlasná pieseň bez hudby. Napísal niekoľko poetických slôh, ktoré vo voľnom preklade poznáme aj my. Kaplánov dobrý známy, učiteľ Franz Gruber bol dojatý nádherným textom kaplána a na Štedrý deň 24. decembra za necelú hodinu vytvoril melódiu.

Pieseň sa rýchlo rozšírila aj do ďalších miest a obcí v Rakúsku a tiež v iných krajinách. V roku 1839 ju spievali v New Yorku, v roku 1863 v Londýne a v roku 1931 zaznela v Japonsku. Mená autorov piesne by možno zostali navždy zabudnuté, keby nebolo pruského kráľa Friedricha Wilhema IV. Tichú noc počul na Štedrý deň v roku 1853. Veľmi mu učarila, preto nariadil dvornému koncertmajstrovi nájsť jej autorov. Úloha to však bola neľahká, Mohr a Gruber boli obyčajní, neznámi ľudia. Navyše, Joseph Mohr už v roku 1848 zomrel vo veku 56 rokov v úplnej chudobe. Skladateľa Grubera neúspešne hľadali celý rok a možno by ho ani nikdy nenašli, keby nepomohla náhoda. V roku 1854 Salzburský zbor pripravoval vianočný program, v ktorom nechýbala pieseň Tichá noc, svätá noc. Jeden z členov zboru, mladík Felix Gruber, ju však spieval nie celkom tak, ako to vyžadoval zbormajster. Keď mu udelil pokarhanie, Felix namietal, že pieseň spieva tak, ako ho to naučil jeho otec, ktorý vedel najlepšie ako správne spievať piesne, ktoré sám skomponoval. Zvyšok života prežil Franz Gruber ako slávny človek. V chráme sv. Mikuláša v Oberndorfe visí plaketa s nápisom: ***„Učiteľ Franz Gruber tu 24. decembra 1818 napísal melódiu piesne Tichá noc, svätá noc a vikár Joseph Mohr zložil jej slová“.***

Vďaka nevšednej tvorivosti týchto dvoch výnimočných ľudí pred dvomi storočiami môže aj v našej obci na Vianoce zaznieť nádherná Tichá noc, svätá noc. *KDz*

Betlehem s postavami nadživotnej veľkosti na námestí vo Valalikoch je dielom šikovných rúk a ochoty tamojších stolárskych majstrov a zamestnancov VPP

ZMENY V ŠÍRENÍ TELEVÍZNYCH PROGRAMOV

Dotknú sa aj TKR v našej obci

V šírení televíznych programov došlo a priebežne dochádza vďaka technickému vývoju k technologickým zmenám. V každej domácnosti ste to v uplynulých týždňoch zaregistrovali v informáciách na svojich obrazovkách. Tieto zmeny sa týkajú aj programov šírených v televíznom káblovom rozvode (TKR) v Košickej Polianke. Táto situácia si vynútila rekonštrukciu hlavnej stanice (HS), ktorá je technologickou centrálou rozvodu.

Niektoré zariadenia HS dodané pred viac ako 10-imi rokmi budú vyradené z prevádzky ako nepoužiteľné a technologicky zastarané. Väčšina programov prechádza zo šírenia vo formáte Mpeg-2 v štandardnom rozlíšení (SD) na formát h.264 a vo vysokom rozlíšení (HD). TV Markíza a všetky jej programy končia 31. 12. t. r. vo vysielaní DVB-T a budú prístupné už iba rozvodoch TKR. Tu je nutné spomenúť aj absolútnu novinku, kde TV Markíza žiada od káblových operátorov poplatok za každého abonenta (účastníka) 0,90 € za mesiac.

Pre plné využitie nových vlastností programov sa zavádza šírenie programov v digitálnej forme, ktorá umožní aj pozeranie vo vysokom rozlíšení a pri niektorých aj využívanie elektronického programového sprievodcu (EPG) a pri Smart televízoroch pripojených na internet aj možnosť využitia HBB s rôznym archívom relácií.

Digitálne balíky budú zatiaľ 4 v QAM modulácii (DVB-C), čiže majitelia TV prijímačov s DVB-C tunerom si ich môžu priamo naladiť, respektíve si musia zakúpiť digitálny prijímač DVB-C.

Pre majiteľov starších televízorov sa zatiaľ nič nemení a rovnako budú môcť sledovať väčšinu pôvodných programov v nezmenenej forme, respektíve maximálne so zmenou pozície.

V digitálnych balíkoch pribudnú aj nové programy, ale budú sa v nich nachádzať aj programy, ktoré budú vysielané duplicitne v analógovej forme.

Príjem televíznych programov pre káblovku v našej obci „má na starosti“ sústava antén a parabol na budove KD **Foto: kdz**

Skladba programov bola zvolená na základe atraktívnosti pre slovenského diváka a je samozrejme limitovaná aj finančnými možnosťami obce a s tým súvisiacimi technologickými možnosťami obce a prevádzkovateľa ku dňu inštalácie. Programová skladba snáď vyhovie väčšine abonentov a bude reagovať aj na ďalšie zmeny v šírení programov, ktoré môžu byt vynútené zmenami ich vysielateľov.

Ing. Miroslav Kerpčar
konateľ KERO, s.r.o.

EŠTE PÁR SLOV O KÁBLOVKE

Obec Košická Polianka zabezpečuje služby TKR od roku 1993. Počas piatich predchádzajúcich rokov nebola vykonaná žiadna údržba prijímacej a distribučnej techniky TKR, často dochádzalo k výpadkom dodávky programov do rozvodu, čo spôsobovalo diskomfort poskytovaných služieb. Od novembra prebieha na obci výmena hlavnej stanice TKR. Rekonštrukcia bola nutná aj z dôvodu, že od 15.11.2016 skončili v ponuke nášho TKR programy ČT1, ČT2, Prima, NOVA. Od 31.12.2016 končia na satelite ďalšie obľúbené stanice, o čom ste informovaní aj prostredníctvom tlače, rozhlasu a televízie.

Aby sme predišli výpadkom na TKR a skvalitnili túto špecifickú službu v našej obci, pristúpili sme k rozsiahlej rekonštrukcii hlavnej stanice TKR. Po vykonaní bude šírenie televíznych programov v sieti TKR oveľa kvalitnejšie a čo je hlavné, v ponuke bude viac programov. Zároveň bude zachovaná najnižšia cena na trhu za poskytovanie TKR mesačne 3 €.

Týmto vás prosíme o strpenie a toleranciu v čase rekonštrukcie TKR, čo sa nám všetkým vráti v podobe kvalitnejších služieb a Vašej spokojnosti.

Mgr. Marta Petrilová,
starostka obce

OBECNÉ ZASTUPITEĽSTVO *informuje*

Na zasadnutiach obecného zastupiteľstva v našej obci v druhom štvrťroku, od apríla do júna 2016, boli prijaté najmä tieto uznesenia:

Obecné zastupiteľstvo

- **schválilo:**
  - zámer spracovania Programu hospodárskeho a sociálneho rozvoja obce Košická Polianka na roky 2016–2023,
  - zámer na vypracovanie žiadosti o poskytnutie podpory formou dotácie na rok 2016 v rámci činnosti C4 „Sanácia miest“ s nezákonne umiestneným odpadom z Environmentálneho fondu na projekt: Likvidácia skládky pri ceste do Vyšnej Hutky,
  - zámer na vypracovanie projektovej dokumentácie na premiestnenie MŠ do budovy ZŠ,
  - prenájom časti pozemku obce č. parc. 293/4 „C“, zastavaná plocha s rozlohou 5 × 5 m, t. j. 25 m^2 na jestvujúcu stavbu FITL s telekomunikačným zariadením nájomcovi, ktorým sú Slovenské telekomunikácie, a. s. na dobu určitú, a to na dobu 10 rokov od 1. 7. 2016 do 30. 6. 2026 za čiastku 250 € ročne a splnomocnilo starostku obce na uzatvorenie nájomnej zmluvy s uvedenými podmienkami,
  - Program hospodárskeho a sociálneho rozvoja obce Košická Polianka na roky 2016–2023,
  - zámer na podanie žiadosti v rámci OP Integrovaný regionálny operačný program na projektový zámer „Zvýšenie kapacity infraštruktúry MŠ Košická Polianka,
  - zámer na vypracovanie komplexného projektu Kanalizácia obce Košická Polianka,
  - prispievanie obce na autobusový spoj Košice–Košická Polianka o 21.40 hod.
  - realizáciu projektu „Renovácia Televízneho káblového rozvodu Košická Polianka“,
  - Plán kultúrnych a športových aktivít v obci v roku 2017.
- **zrušilo:**
  - uznesenia č. 40, 41 a 42/2016 z 2. mája, ktorými bolo započítanie ceny technického zhodnotenia prevádzky bowlingu (kolkárne) v suteréne KD s dlžným nájomným nájomkyne *Marty Kondášovej*, uzatvorenie kúpnej zmluvy na odkúpenie technického zhodnotenia bowlingu a dohody o vzájomnom započítaní záväzkov a pohľadávok medzi podnikateľkou a obcou.
- **vzalo na vedomie**
  - žiadosť Rímskokatolíckej cirkvi, Farnosť Košická Polianka, o finančný príspevok vo výške 6000 eur

JEDNOU VETOU *Aktuality zo života obce*

- Obec Košická Polianka opätovne dostane nenávratný finančný príspevok na likvidáciu veľkej čiernej skládky odpadov vzniknutej po zosuve ľavého brehu Torysy v južnej časti obce smerom na Vyšnú Hutku.
- Obec pripravuje po projekčnej, majetkovo-právnej, finančnej a prevádzkovej stránke zriadenie zberného dvora na zber a triedenie komunálnych odpadov všetkých druhov na parcele v správe Slovenského pozemkového fondu pri Toryse (na mieste doterajšieho včelína včelára *Ladislava Sasáka*).
- Medzi úlohami obce v roku 2017 je obnova dopravného značenia na miestnych komunikáciách, ktoré je z roku 1995 a žiada si výmenu temer všetkých dopravných značiek, ale aj zriadenie nových prvkov – spomaľovačov (tzv. retarderov) na spomalenie dopravy na niektorých uliciach.
- V záujme udržania autobusového spoja s odchodom autobusu o 21.40 z Košíc a s odchodom o 22.10 z Košickej Polianky bude aj v roku 2017 prispievať obec Košická Polianka mesačne čiastkou 70 € a obec Sady nad Torysou čiastkou 140 €.
- Hroby na cintoríne sa nachádzajú na hrobových miestach prenajatých od obce zmluvou upravujúcou výšku nájomného a lehotu prenájmu (ak na hrobové miesto nemáte uzavretú zmluvu s obcou, neodkladajte návštevu obecného úradu).
- Starý papier sa zbiera ako druhotná surovina už dlhé desaťročia, nepatrí do popolníc, ale do modrých kontajnerov, ktoré pribudli na verejných priestranstvách v obci k doterajším zeleným (na sklo) a žltým (na plasty).
- Dvojica kontajnerov na zber plastov a skla zo stojiska pri ceste na odbočke do záhradkárskej lokality boli premiestnené na iné miesto pre veľmi zlú disciplínu ľudí, ktorí do nich vhadzovali najrozmanitejší odpad „bez ladu a skladu“ a KOSIT ako odvozca a zhodnocovateľ triedených odpadov odmietal odvážať z našej obce kontajnery naplnené odpadom od výmyslu sveta.
- Komisia určená obcou na uskutočnenie výberového konania týkajúceho sa obsadenia funkcie riaditeľa ZŠ po posúdení žiadostí a podkladov od troch záujemcov rozhodla o prijatí Mgr. Evy Ferkovej, doterajšej učiteľky poverenej riadením ZŠ od júla t.r.
- Od júna do novembra bolo uskutočnených niekoľko stretnutí potencionálnych členiek (a členov) folklórnej speváckej skupiny „Poliančanka“ v prítomnosti riaditeľa SZUŠ *Vlada Železňáka* a niekdajšej vedúcej *p. Regíny Pekovej* s cieľom obnovenia tohto záujmovo-umeleckého súboru, ktorý v obci aktívne fungoval v 80-tych rokoch minulého storočia a okrem vystúpení doma a v okolitých obciach sa zúčastňoval speváckej súťaže Dargovská ruža.
- Obec má zámer v roku 2017 vysporiadať vlastníctvo k častiam pozemkov, bývalých rolí, na koncoch ktorých je parkovisko pozdĺž cesty k cintorínu.

Naša rodinná základná škola

„Niečo sa končí, a niečo nové začína…“ Aj takto znie text známej piesne, ktorú kedysi naspievali Superstaristi. Prečo práve tento text? Tieto slová nám naznačujú, že za starým školským rokom sme zatvorili dvere a s úsmevom na perách sme roztvorili náruč pre nový, v ktorom svitá na lepšie časy.

Na otvorenie školského roka 2016/17 sa netešili len žiaci, ale aj panie učiteľky. Učiteľský zbor našej školy tvoria dve učiteľky. Pani učiteľka a zároveň riaditeľka školy *Mgr. Eva Ferková* a pani učiteľka *Mgr. Martina Lovašiová*. Externým učiteľom je farár *Mgr. Stanislav Štefan*, ktorý vyučuje náboženskú výchovu a je správcom počítačovej siete. Za spoľahlivým chodom našej málotriednej školy stoja aj naši nepedagogickí zamestnanci: hospodárska pracovníčka *Zuzana Labanská*, školník *Peter Mrázko*, upratovačka *Oľga Mrázková*, kuchárka *Jana Košková*, vedúca školskej jedálne *Jana Hudáková* a ekonómka *Dana Horváthová*. Ako novinku tento školský rok ponúkame všetkým deťom v obci vyučovanie elokovaného hudobného a tanečného odboru Súkromnej základnej umeleckej školy *Vlada Železňáka* Čaňa.

Dve učiteľky – dve triedy

Nový školský rok sme začali s 20 deťmi, a tak sme otvorili dve triedy. Triednou učiteľkou v I. triede je *Mgr. Eva Ferková*, ktorá učí prváčikov a druhákov. V II. triede je triednou *Mgr. Martina Lovašiová* a do jej triedy chodia tretiaci a štvrtáci. V každej z tried sa nachádza dataprojektor, reproduktory, počítač, interaktívna tabuľa a mnoho iných vyučovacích pomôcok. Počas minulého školského roka prebehla renovácia jednej z tried spoločne s rodičmi. Nazvali sme ju „Klubovňa“. V júni sme zaviedli „Spanie v škole“, ktoré sa uskutočňuje práve v tejto triede. Klubovňu využívame aj na nové akcie, a to na „Rozprávkovo“, ktoré je určené pre všetky deti z obce a „Kávičkovanie“, ktoré je zas určené pre dospelých, ktorí by si radi vyšli do spoločnosti so svojimi priateľmi. Tieto akcie sa konajú raz mesačne a všetci sú srdečne vítaní.

Oproti minulému školskému roku sa zvýšila naša spolupráca s materskou školou. Svedčia o tom aj akcie, ktoré sme už od septembra stihli spoločne absolvovať, ako napríklad akcie obce „Uvítanie detí do života“ a „Večer úcty k starším“. Okrem nich sme v spolupráci s MŠ zorganizovali spoločné popoludnie s rodičmi „Tekviciáda“. Pani riaditeľka MŠ *Mgr. Adriána Schmiedlová* pozvala dobre známeho Uja Ľuba, ktorý deťom vyrozprával rozprávku o „Perníkovej chalúpke“. Tento školský rok nás čaká ešte množstvo akcií s MŠ, napríklad „Otvorené hodiny pre deti z MŠ v ZŠ“, „Návštevy obecnej knižnice“, pretože je rok čitateľskej gramotnosti, „Mikuláš“, „Vianočná akadémia“, či „Deň matiek“.

V tomto školskom roku máme naplánovanú renováciu jedálne. V súčasnosti prebieha obnova chodby a triedy, ktorú sme si nazvali „Ateliér“. Tieto priestory sa snažíme skrášliť a upraviť tak, aby boli prístupnejšie deťom. Škola je pre ne a chceme, aby do nej chodili radi.

Prečo „Naša rodinná základná škola“?

Pretože deti v škole vnímame ako svoje vlastné, dávame im vzdelanie, výchovu, lásku a robíme všetko preto, aby im v škole nič nechýbalo. Naša škola má otvorené dvere aj pre rodičov a príbuzných. Všetci ste u nás vítaní. Vašej návšteve sa potešíme aj na našej facebookovej stránke: Základná škola Košická Polianka, kde sa o nás môžete dozvedieť oveľa viac. Veríme, že nový školský rok a množstvo nachystaných noviniek nám do školy dovedú aj nových žiakov a naša škola bude jednou z najlepších svojho druhu v okolí.

Mgr. Martina Lovašiová

Žiaci ZŠ a deti MŠ s Mikulášovou družinou a svojimi učiteľkami

MIESTO HODNÉ NÁVŠTEVY KAŽDÉHO Z NÁS

Turistika – to nie je iba pohyb v prírode pešo, na bicykli alebo na bežkách. Turistika je v podstatnej miere poznávaním prírody a krajiny ako celku a jednotlivých pozoruhodností – prírodných, kultúrnych a technických pamiatok. Skutoční turisti „nehltajú“ kilometre, aby sa mohli chvastať svojimi dennými výkonmi. Ozajstní turisti hľadajú dobrú spoločnosť milovníkov prírody a zaujímavosti, ktoré sa vymykajú každodennosti a všednosti.

Toto miesto je „kolískou“ Torysy. Torysečky *Foto: Ing. Kamil Hudák*

Tieto hľadiská boli prioritné pre dlho pripravovanú jednodňovú turistickú „expedíciu“ k prameňom rieky Torysa. Keltský výraz „thor iza“ znamená horská voda. Názov rieky bol Slovanmi možno prevzatý a ustálil sa ako „Torisa“, „Torysa“. Túra k jej prameňom sa uskutočnila v ostatnú septembrovú sobotu za ideálneho počasia babieho leta. Jej organizátorom bol aj Klub slovenských turistov (KST) Košická Polianka v spolupráci s ďalšími klubmi z Prešovského kraja. Za zmienku stojí údaj o účasti turistov na tejto poznávacej akcii: bolo ich síce len 13, ale boli z každého kraja a okresu, ktorými Torysa preteká – z Prešovského a Košického kraja a z okresov Levoča, Sabinov, Prešov a Košice-okolie. Za našu obec a KST sa ho zúčastnila štvorica skôr narodených záujemcov. Zážitky z onej septembrovej soboty pretrvávajú v nich doposiaľ. Po motorizovanom presune do obce Torysky prijal tucet turistických „fajnšmekrov“ prívetivý starosta tejto rusínskej obce Ján Čarák. Veľmi srdečnému stretnutiu nič nechýbalo – ani domáca gastronomická špecialita z kuchyne tamojšej „starej mamy“. Pred výstupom z obce na tiahly južný svah pohoria im prišla veľmi vhod.

Stúpali sme lesnou cestou na masív Škapovej v bývalom vojenskom výcvikovom priestore Javorina. Cez deravú záclonu ľahkých oblakov na nás z oblohy zvedavo pokukávalo jesenné slnko. S nadmorskou výškou sa nám zväčšoval výhľad na chrbát Braniska s vrcholom Smrekovica (1200 m n. m.) a do údolia, v ktorom sa zo svahov zbiehajú potôčiky do malej a nesmelej Torysečky, Torys(k)y. Pozvoľna sme sa s pocitmi objaviteľov so zrýchleným dychom dostali až k najvyššie vyvierajúcemu prameňu vo výške 1096 metrov nad morom, k prameňu našej riečnej krásavice, princeznej z Levočských vrchov – ako sme ju lyricky nazvali v predchádzajúcom čísle. Nikto z nás nepremárnil „tu hore“ napiť sa krištáľovo čistej vody s úctou a bázňou, ktoré sa „tam dolu“ v ľuďoch akoby postupne strácali. Keby nie, tak by sme sa mohli napiť z Torysy aj „tam dolu“.

Vodohospodári SVP, š. p. a starosta Torysiek dali vyhotoviť a nainštalovali tu štýlovú informačnú tabuľu. Označuje prichádzajúcim miesto, kde pramení Torysa a podáva o nej zaujímavé údaje

Terapia pre telo i dušu

Prichádzajúcim na toto čarokrásne miesto sa len pár krokov od prameňa ponúka šindľový prístrešok s dlhým stolom a lavicami z hladko opracovanej pologuľatiny. Pozvanie prístrešku sme prijali na občerstvenie sa z plecniakových zásob. Po všakovakých vôňach a chutiach zavoňala aj horúca káva z termosky. Ušlo sa za dúšok každému. Nasledovalo odovzdanie sa lonu prírody a polebedenie na tomto sťaby posvätnom mieste. Nechali sme sa pohládzať jemnými prstami vánku a vľúdnymi lúčmi jesenného slniečka. Vôkol nás liečivé ticho a poryvy vôní horských kvetov, tráv a – čučoriedok. Užili sme si aj ich a dali si jednomyseľný bezslovný prísľub, že sem opäť skoro prídeme. Niektorí ten prísľub dokonca aj vyslovili a viackrát zopakovali.

Radno každému z nás žijúcich v povodí Torysy navštíviť toto miesto. Pre osobné poznanie, prežitie výnimočných chvíľ s blízkymi a vnútorné obohatenie sa, ktoré každého o trochu zušľachtí a povznesie. Urobí málinko rozvážnejším a vnímavejším. V dnešnej hektickej dobe kultúrnej a civilizačnej globalizácie, informačného hluku, komunikačnej automatizácie a paušalizácie, decibelov, stresov, internetového smogu a sociálneho odcudzovania sa ľudí je to prepotrebné pre každého z nás.

PS: Na budúce príďte s nami aj vy. Ak nechcete na nás čakať do budúceho leta alebo jesene, choďte tam aj sami po vlastnej osi. Neobanujete.

Text a foto: Karol Dzugas

681. VÝROČIE PRVEJ PÍSOMNEJ ZMIENKY

sme si v našej pripomenuli na Dni obce v tretiu augustovú sobotu v areáli ZŠ v centre obce. V kultúrnom programe najviac zaujali spevácky zbor Ozvena, hudobná skupina Traky z Čane a v závere frekventanti Súkromnej ZUŠ Vlada Železňáka. Vo varení kotlíkového guľášu sa činili najmä domáci dobrovoľní hasiči, ktorí sú v tomto roku doslova extrémne aktívni vo všetkom. Guľáš varili v dvoch kotlíkoch. Ale ocenenia sa dostalo všetkým „guľašpartiám“, aj cezpoľným. Najúspešnejší bol hasičský dorast, guľáš ktorých vyhodnotila prísna porota za najchutnejší. Členovia tohto družstva prevzali od starostky obce zlaté medaily a varešku víťazov pre rok 2016.

PRIVÍTANIE NAJMENŠÍCH OBČIANKOV OBCE

Po viacročnej odmlke sme sa v našej vrátili k organizovaniu milej občianskej slávnosti, akým je uvítanie detí do života obce. Do vynovenej sály kultúrneho domu pozvala obecná samospráva rodičov detí s ich ratolesťami narodenými v období od začiatku tohto volebného obdobia. Príhovor starostky obce, kultúrny program detí MŠ a žiačok ZŠ, podpisy do pamätnej knihy a spoločný prípitok rodičov s predstaviteľmi obce potešili všetkých prítomných. Rodičia 23 detí si okrem toho odniesli zo slávnosti pekný spomienkový predmet s erbom obce a neveľký finančný príspevok pre svoje dieťa. Od novembra 2014 sa v našej obci narodili a v septembri t.r. boli do života obce privítané deti (v zátvorke uvádzame číslo domu): ***Olívia Kimáková*** (16), ***Nikola Fráterová*** (42), ***Karin Hudáková*** (72), ***Ema Koščová*** (239), ***Nina Kuročková*** (149), ***Maximilián Fráter*** (41), ***Lucia Mrázková*** (142), ***Juliana Šimcová*** (235), ***Michaela Horváthová*** (137), ***Laura Ondová*** (165), ***Daniel Mrázko*** (219), ***Sofia Sliacka*** (102), ***Nela Čiderová*** (129), ***Ema Tomčejová*** (246), ***Dorota Antolíková*** (115), ***Lara Racová*** (217), ***Richard Juhás*** (227), ***Teo Habaj*** (241), ***Filip Novák*** (172), ***Sebastián Mláticek*** (2018), ***Jakub Jevčák*** (51), ***Karolína Kondášová*** (86), ***Sandra Behúnová*** (59)

Text a foto KDz

Spoločenská kronika

NAŠI NAJMENŠÍ

august
Sandra Behúnová, č. d. 59
Karolína Kondášová, č. d. 86

október
Tobias Perunský, č. d. 167

NAVŽDY NÁS OPUSTILI

Ondrej Galdun, č. d. 176
**1926, ✝ 10.9.2016*
Silvester Palenčár, č. d.114
**1944, ✝ 8.10.2016*
Helena Kovalčíková, č. d. 174
**1929, ✝ 12.10.2016*
František Palenčár, č. d. 117
**1957, ✝ 29.11.2016*
Regína Janočková, rod. Mrázková, č. d. 228
*nar. *1945, ✝ 12.12.2016*

SVOJE „ÁNO“ SI POVEDALI

RNDr. Ladislav Galdun, č. d. 225
Ing. arch. Katarína Sučiková (Košice)
Marek Horváth, č. d. 137
Andrea Magačová (Čakanovce)
Ing. Marek Čigaš, č. d. 214
Želmíra Ďorďovičová (Košice)
Ing. Peter Peko, č. d. 206
Františka Dudášová (Družstevná p. H.)
Bc. Lenka Horváthová, č.d. 73
Ing. Peter Kark (Košice)
Július Fráter, č. d. 41
Judita Balogová, č. d. 41

Poznámka: *V rubrike uverejňujeme údaje týkajúce sa obyvateľov s trvalým pobytom v Košickej Polianke. Ak pôvodom naši občania zmenili trvalý pobyt, tunajšia matrika nedisponuje s novými matričnými údajmi o nich, napr. o uzavretí sobáša, narodení dieťaťa alebo úmrtí.*

Mgr. Eva Matiová, matrikárka

OKTÓBER – MESIAC ÚCTY K STARŠÍM

je v našej obci oddávna príležitosťou pre usporiadanie kultúrno-spoločenského podujatia pre našich skôr narodených. Október tohto roku nebol výnimkou. K našim seniorom sa prihovorila starostka obce a kytičkou kultúrneho programu potešili svojich starkých deti z MŠ a žiaci ZŠ. Zlatým klincom večera bol známy spevák *Peter Stašák*.

Foto: z www.kosickapolianka.sk

„Na zdravie, seniori naši!“

ADVENT

Tohtoročný advent v našej obci ozvláštňuje nový, neprehliadnuteľný prvok, aký sme doposiaľ mali len v kostole a vo svojich domácnostiach. Je ním adventný maxiveniec zo živej čačiny a štyroch elektrických sviečok. Zdobí priestor v centre obce pred KD. Jeho dlhší rozmer meria 6 metrov, čo je dĺžka fontány, na ktorej je veniec umiestnený.

ČO SA NÁM NEPÁČI

V záujme poriadku na cintoríne boli v druhom polroku t. r. v jeho dolnej časti blízko vstupu umiestnené praktické koše – priehľadné klietky na triedený zber cintorínskeho odpadu. Nemohli ste nevšimnúť si, že každý z nich je určený na niečo iné. Na každej z tých klietok je viditeľný nápis s názvom druhu odpadu, ktorý treba doň umiestňovať. Napriek tomu mnohí z návštevníkov cintorína toto triedenie nedodržujú. Umiestňujú odpad bez akéhokoľvek separovania. Tým sa triedenie zo strany ostatných znehodnocuje a všetko treba nanovo vyprázdniť a vytriediť.

Vážení občania, vhadzujte cintorínsky odpad do tamojších zberných košov podľa uvedeného druhu, aby to po vás nemuseli robiť iní! Vďaka vopred za porozumenie. *(OcÚ)*

Náš cintorín počas skutočnej zimy. Bude aj t. r. taká belostná? Foto: kdz

Aktivity DHZ Košická Polianka

Dobrovoľní hasiči našej obce sa nenudili ani v uplynulom jesennom období. Zasahovali pri ďalších požiaroch nielen v našej obci ale aj v Zdobe a Bysteri, čím sa ich počet zvýšil na 16, čo ich v okresnej štatistike HaZZ zaraďuje na 3. miesto. Okrem tejto činnosti hasiči absolvovali v Košiciach školenie o používaní spojovacej techniky – rádiostaníc v spolupráci s HaZZ pri spoločných zásahoch. Akcieschopnosť nášho hasičského zboru v rámci kontrolného dňa 15.11.2016 preverili aj členovia HaZZ-Košice. Hneď po ich odchode už naši hasiči zasahovali pri požiari kontajnera na plasty v Zdobe. Zúčastnili sa s mladými hasičmi poslednej tohoročnej súťaže – jesenného zrazu – branného preteku v Zlatej Idke, v rámci ktorej sa vyhodnotil aj celý súťažný rok. Okrem zásahov a súťaží sa naši hasiči v poslednom období venovali hlavne starostlivosti o zverenú techniku a v spolupráci s obecným úradom svojpomocne zatepleniu časti hasičskej zbrojnice. Urobili ju hlavne *Peter* a *Braňo Domonkošovci, Dávid Mrázko, Marek Čigaš* a *Jozef Beňa*. Celoročnú činnosť vyhodnotili v decembri na výročnom rokovaní a zvolili si nový výbor. Po *Ladislavovi Pekovi* bol do funkcie predsedu ZO DHZ jednomyseľne zvolený najaktívnejší zo stredu našich hasičov *Mgr. Jozef Beňa*. Veliteľom družstva sa stal *Ing. Marek Čigáš*, tajomníkom *Peter Domonkoš st.*, referentom pre mládež *Braňo Domonkoš*, strojníkom *Miroslav Horváth*, preventivárkou *Ing. Ingrid Petrová* a revízorom *František Horváth*. *jb/kdz*

Pri zatepľovaní zbrojnice sme zastihli Petra a Braňa Domonkošových, Daniela Mrázka a Jozefa Beňu kdz

O ČOM SA PÍSALO V ŽKP pred 30 rokmi

Prinášame vám, vážení obyvatelia a čitatelia ďalšie nahliadnutie do našej obce, akou bola pred tromi desaťročiami. Mladým súčasníkom je to na poznanie, starším na zaspomínanie. V decembri 1986 vyšlo v našej obcí cyklostylom rozmnožované 12. číslo piateho ročníka ŽKP. V jeho úvodníku sa písalo:

Medzi novozvolených poslancov MNV vo voľbách v júni 1986 patrili: Jozef Rešetár, Menhard Janočko, Štefan Šipoš, Slávka Tóthová, Iveta Horváthová, Jozef Čelinák, Ladislav Mrázko a Ladislav Galdun

AKÝ SI BOL, ROK 1986?

Je tu čas bilancovania, hodnotenia dosiahnutých výsledkov. S odchádzajúcim rokom prichodí obhliadnuť sa späť: „Aký si bol, Rok 1986?" Dostal si hneď na začiatku prívlastok ROK MIERU, aby si na celom svete rozšíril a posilnil to, čo je pre celé ľudstvo najvzácnejšie: mier. Bol si obdobím konania mnohých významných medzinárodných udalostí na všetkých kontinentoch, medzi ktorými dominovala mierová politika. Sovietskeho zväzu. Aj v našej vlasti sme zaznamenali mnoho veľkých a významných udalostí: bol si rokom XVII. zjazdu KSČ, volieb do zastupiteľských orgánov všetkých stupňov a prvým rokom 8. päťročnice.

Týmito udalosťami žila aj naša neveľká obec Košická Polianka. Dôstojne sme oslávili 41. výročie jej oslobodenia. V marci sme už tradične vzdali úctu všetkým ženám obce a pracovníčkam n. p. Agrokomplex. Mnoho týždňov sme žili v rušnej predvolebnej atmosfére a samotnými voľbami, v ktorých sme odovzdali svoje hlasy navrhnutým kandidátom NF (pozn.: za predsedu MNV bol zvolený Ing. Boris Havlina).

Bol si skúpym na vlahu, ale aj tak si počas letných prác potešil našich poľnohospodárov Agrokomplexu vysokými výnosmi obilnín. Bol si obdobím zavŕšenia zemných prác celoobecnej plynofikácie, ktorá je významnou akciou volebného programu NF. Priniesol si ďalší rozvoj kultúry v našej obci, umelecký rast našich kolektívov záujmovo-umeleckej činnosti, predovšetkým folklórnej speváckej skupiny „Poliančanka" a detského krúžku spoločenských tancov „Konvalinka". Šírili nám dobré meno nie iba v okrese, ale aj v kraji v SSR, podobne ako činnosť našich turistov. Štedrejším si mohol byť k našim futbalistom, s ktorými si sa neveľmi spriatelil.

Mal si aj svoje tienisté stránky, keď si nás neušetril od dvoch požiarov na našom spoločnom vlastníctve (pozn.: strecha kostola od blesku a porasty v miestne časti Rúbaň).

Niekde si nám v niečom pridal, inde zasa ubral. Preto Ťa každý bude hodnotiť rôzne. Všetky udalosti počas Tvojho trvania však mal v moci človek. Každý z nás mal rovnakú šancu dať Ti svojou prácou a všetkým svojím konaním podobu úspešného roka s priaznivou

bilanciou. Nadväzne na to si dajme každý z nás na prahu nového roka také predsavzatia pre náš osobný i verejný život, aby sme rok 1987 mohli hodnotiť oveľa priaznivejšie, ako rok 1986, ktorý práve končíme.

Budovanie plynovodu na našich úzkych uliciach nebolo ľahké

Pracovníci š.p. Agrokomplexu na podnikovej slávnosti MDŽ. Zľava: Alžbeta Stolárová, Mária Kundráthová, Margita Mrázková, Veronika Bojkunová, Michal Jenčík, Alžbeta Tóthová, Terézia Horváthová. V pozadí Ján Štefuš a Juraj Totík.

Text a foto na strane: K. Dzugas

ŠPORT

BEH MU UČAROVAL

Hodinka pri káve so športovcom z našej obce

Daniel Lengyel. Košickopoliansky rodák s priezviskom, ktoré možno má svoj pôvod v názve obce použitom v prvej písomnej zmienke z roku 1335. Vtedy bola tunajšia usadlosť uvedená maďarsky znejúcim názvom Lengyel falva. Možno tento názov predchodkyne Košickej Polianky bol základom pre vznik priezviska Lengyel, ktoré je rozšírené v našej obci a v iných tu v Above.

Daniel Lengyel nie je „zaujímavý" len svojím priezviskom. To by sme o ňom asi ani nepísali. O priezvisko sa nepričinil, lebo ho s narodením dostal. Daniel je omnoho „zaujímavejší" čímsi iným, na čom má vlastnú zásluhu.

Už ako chalan na tunajšej základnej škole bol Dano „takým malým živým striebrom". Telocvik a futbal boli pre neho tým, čím je voda pre rybu. Za Košickú Polianku hral súťažný futbal ako žiak, dorastenec i ako muž reprezentácie TJ Agrokomplex, neskôr Agrokombinát Košická Polianka. Keď sa po roku 1999 začalo nad košickopolianskym futbalom zmrákať, s radosťou ho prijali v FC Krásna nad Hornádom, neskôr v Haniske. Odtiaľ viedli jeho kroky do FK Soběslav v Čechách, potom do TJ Čečejovce. Nakoniec vo FK Vyšná Myšľa ukončil kariéru futbalistu, ktorá ho napĺňala do roku 2015. Vlani mu učaroval beh. Najmä keď spoznal komunitu ľudí, ktorí si hovoria Active Life (Aktívny život). Tam si svoje bežecké kroky zdokonaľoval. Za rok si beh obľúbil natoľko, že sa mu stal každodenným. Každodenným ako chlieb. Životným štýlom. Rekreačné behanie, riadené tréningy a účasti v miestnych, regionálnych i vyšších súťažiach sú náplňou všetkého jeho voľného času. Absolvoval ich už mnoho.

„K mojím najkrajším bežeckým zážitkompatrí jednoznačne účasť na The Run Slovakia v júni 2015. Bežalo sa naprieč Slovenskom z Košíc do Bratislavy cez tie najkrajšie územia Slovenska. Trať merala 513 kilometrov. Bol to štafetový nonstop beh, ktorého sa zúčastnilo 5 družstiev. Bežalo sa nepretržite od štartu až do cieľa. Každý z členov štafety bežal úsek dlhý približne 10 km a vystriedal ho ďalší člen družstva. V noci sme si svietili čelovými svietidlami. Ja som bežal za 12-členné družstvo EMS Košice 2016. Na jednom svojom úseku v oblasti Nízkych Tatier som mal nezabudnuteľný nočný zážitok s pobehujúcim medveďom. Nebolo mi v tej chvíli všetko jedno. Ale dobre to dopadlo a zostali len úsmevné spomienky. V tomto vytrvalostnom behu sme sa umiestnili na krásnom 2. mieste. Za to sa nám dostalo prijatia primátorom Košíc so zápisom do pamätnej knihy. "

ŽKP: *„Tak to sú skvelé športové výkony a nezabudnuteľné zážitky. Ty si sa však dal už aj na maratónsky beh. Bežal si ho ako polmaratón vlani v Košiciach a zúčastnil si sa aj tohtoročného MMM 2. októbra. Ako sa cítil bežec Daniel Lengyel pred Košickým maratónom 2016?"*

„Pred maratónom som sa cítil skvele a veľmi som sa na tieto preteky tešil. Prakticky celý rok som sa na to pripravoval. Bežal som polmaratón so štartovným číslom 4145. Nevedel som sa dočkať, kedy príde ten deň „D". Moja príprava bola náročná, lebo som musel behávať a trénovať mimo práce. Bolo to dosťažké. Moja rodina mi vyšla v ústrety, som im za všetko veľmi vďačný. "

ŽKP: *„Aká bola príprava, koľko trvala a čo všetko zahrňovala? Neboli nejaké zdravotné alebo iné komplikácie?"*

„Moja príprava trvala od novembra 2015 až do samotného maratónu. Zahrňovala hlavne veľa behania počas zimy. Musel som zmeniť svoj životný štýl, stravu a podriadiť všetok svoj voľný čas práve na tréningy. Počas tejto prípravy som sa zúčastňoval dostupných pretekov. V marci som sa zúčastnil Blažickej 16-tky, ktorú sprevádzal výdatný a vytrvalý dážď. Dobehol som s časom 1:13:30.

Bežec Dano Lengyel má svoj podpis v pamätnej knihe Mesta Košice

V jarnom a letnom období som absolvoval ešte zopár pretekov, aby som si preveril svoju pripravenosť a vedel tak zlepšiťtechniku a taktiku behu. Samozrejme, že tréningy neboli len o behu, ale aj o mentálnej a fyzickej príprave. Zdravotné problémy sa mi vyhýbali. Nemal som žiadne zranenia. Musím však povedať, že asi mesiac pred maratónom ma trápila holenná časť pravej nohy, najmäzapálenášľacha okolo holennej kosti. Musel som to riešiť oddychom. Ale som rád, že nešlo o zranenie, ktoré by mi pokazilo celú prípravu. Asi po 10 dňoch bežeckej prestávky som mohol pokračovať v tréningua v dolaďovaní formy. "

ŽKP: *„Akú si mal osobnú ambíciu na výsledok na polmaratóne v Košiciach? Aké počasie Ti vyhovuje na takýto druh behu?"*

„Moje ambície boli jasné hneď po dobehnutí polmaratónu v Košiciach v roku 2015. Bol to môj prvý polmaratón a zároveň najdlhší beh v živote. Zabehol som ho za 1:51:09, a to so zranením a podvrtnutým kolenom. Bolo to veľmi ťažké hlavne po psychickej stránke. Vtedy som mal cieľ zúčastniť sa a dobehnúť do cieľa pod 2 hodiny. Samozrejme, že motiváciou bola aj samotná medaila. Vtedy som si povedal, že o rok by som rád

BEH MU UČAROVAL

zabehol polmaratón pod hodinu a pol alebo aspoň vylepšil čas spred roka. Vyhovuje mi počasie, keď nie je horúco a ani veľká zima. Prial som si, aby bolo príjemných 14–15 stupňov. Pri vysokých teplotách dostáva telo veľmi zabrať a rýchlejšie saje energiu z tela. Takže moja príprava na maratón bola vcelku slušná. "

ŽKP: *„Aké sú pocity a prežívanie bežca, ktorý sa postaví na štartovaciu pozíciu takých veľkých a svetoznámych pretekov, akými je Košický maratón mieru?"*

„Maratónom som žil už celý týždeň pred ním. Veď na túto udalosť som sa pripravoval celý rok. Atmosféra bola sama o sebe úžasná, vynikajúca. Už len keď sa človek postaví do koridoru medzi 11700 bežcov, tak je to fantastické, fascinujúce a neopísateľné. Tí bežci a ľudia okolo, rodina, známi – to sa nedá slovami vypovedať. Každý účastník spomína na to určite s radosťou a noblesou do konca života. Košický maratón som si zamiloval a pokiaľ budem zdravý, budem sa ho zúčastňovať pravidelne. Je a bude pre mňa TOP-pretekom. "

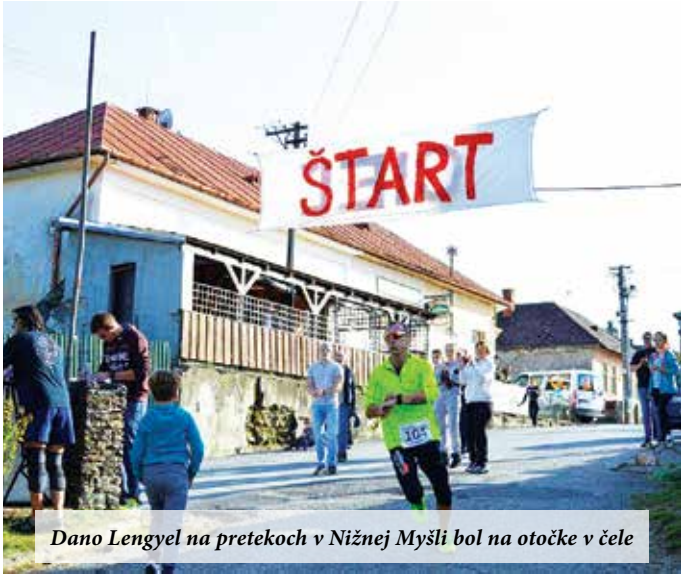

Dano Lengyel na pretekoch v Nižnej Myšli bol na otočke v čele

ŽKP: *„A aké bolo tvoje prežívanie počas samotného behu, Dano?"*

„Z môjho pohľadu som vyštartoval v úplnej pohode, nabitý adrenalínom, ktorý ma poháňal vpred hneď od prvých metrov. Ak som chcel urobiť všetko pre svoj úspech, musel som dať do toho úplne všetko. V takom teple to bolo veľmi náročné. Ale od začiatku mi vychádzalo všetko podľa predstáv. Na dosiahnutie svojich predsavzatí som musel udržať jedno tempo počas celého behu. Spomaliť som mohol len na miestach s občerstvením. Tam som spomalil tempo asi o 30 sekúnd na kilometer. Potom som bežal zase svoje konštantné tempo. Všetko prebiehalo veľmi rýchlo, lebo samotná trať v Košiciach je rýchla. Samozrejme, že ako iným bežcom, ani mne sa nevyhli komplikácie. Ozvalo sa mi zranenie holennej šlachy. To ma v tom momente spomalilo o 20 sekúnd od plánovaného tempa. Vtedy som si v hlave povedal, že musím trochu spomaliť a udržať zmiernené tempo. Tri kilometre pred cieľom som znova zrýchlil a pokúsil sa atakovať svoj čas spred roka. Zrýchlil som aj napriek ukrutnej bolesti nohy a dobehol do cieľa s časom 1:35:59. Po dobehnutí sa mi veľmi uľavilo, aj keď som nesplnil svoj vytýčený cieľ. Ale pozitívne na tom je, že som za vytýčeným cieľom zaostal len o 5minút a 59sekúnd. Umiestnil som sa na 214. mieste a 203. mieste v kategórii. To mi dáva priestor a veľmi dobrú pozitívnu odozvu do budúceho roka. Najväčším zážitkom na MMM bolo to množstvo bežcov a povzbudzujúcich ľudí, ale aj „hecovanie sa" samotných bežcov počas behua v ťažkých chvíľach. To je asi to najkrajšie na tomto preteku. "

ŽKP: *„Dano, si bežec-samorast alebo máš aj trénera?"*

„Veľmi trefná otázka! Počas prípravy na maratón mieru som spoznal veľa skvelých ľudí. Spomenúť musím najmä jedného skvelého bežca a slovenského tiatlonistuRadoslava Bujdoša, ktorý ma za sebou nejedného „ironmana". Pochádza z mne blízkej Nižnej Myšle. Od momentu stretnutia sním, sme si sadli po športovej ajľudskej stránke. On sám mi navrhol, že mi pomôže zlepšiťsa ešte viac vo výkonnostnom behu a vytrvalosti. Nezaváhal som ani na sekundu a prijal jeho návrh s veľkou radosťou. Celý čas do maratónu mi dával veľmi pozitívne rady a pokyny, ako zlepšiť techniku a taktiku behu. Jeho pričinením išla moja forma rapídne hore a zlepšoval som sa po každej stránke. Za to mu chcem aj takto verejne srdečne poďakovať. "

Dano na stupni víťazov

ŽKP: *„Tvoje rozprávanie o behu a pretekoch, Dano, je poznamenané nevšedným nadšením a zápalom. Tomuto druhu športovania si sa asi nadobro a nastálo upísal. Správne sa domnievam?"*

„Áno. Behávať plánujem aj naďalej, aj v budúcnosti. Aj sám, aj so svojou životnou partnerkou. Mám z toho skvelé pocity a uspokojenie. Predo mnou sú výzvy do ďalšej práce na sebe samom. Beh mi tak učaroval, že sa stal mojou každodennou drogou. Ja sa behom jednoducho bavím, inak to nebude ani do budúcna. Je to liek na všetky problémy, spôsob, ako sa „vyventilovať", uvoľniť myseľ a psychiku. Užívam si každú sekundu behu a samotnúokolitú krajinu, ktorou rekreačne alebo súťažne bežím. Do budúcna plánujem zúčastniť sa nielen polmaratónu, ale odskúšať si aj celúmaratónsku trať. Je to moja najväčšia vý-

ŠPORT

BEH MU UČAROVAL

zva. Zatiaľ však budem trénovať na polmaratón, aby sa mi podarilo dostať pod hranicu 1:30:00. Potom uvidíme, čo ďalej. Teraz je ťažko hovoriť o budúcnosti. Žijem prítomnosťou a riadim sa tým, že si ju treba užívať naplno. Do budúceho ročníka MMM mám naďalej vytýčený cieľ: pokoriťčas 1:30:00. "

ŽKP: *„Tak ti v tom budem držať palce a myslím si, že aj všetci obyvatelia našej obce, lebo jej robíš dobré meno. Nech ti dobre slúži zdravie, Danko, nech ťa podporuje tvoje najbližšie okolie, aby si sa tešil stále lepším športovým výsledkom a zážitkom. A nech je tvoje športovanie príkladom a motiváciou pre mnohých mladých, mladších i starších, ktorí takéto svoje životné uspokojenie a naplnenie života doposiaľ nenašli. Môžu sa k tebe pridať?*

„Môžu, samozrejme, že môžu! Potešilo by ma to, bol by som veľmi rád. "

ŽKP: *„Tak ti to prajem a ďakujem za rozhovor."*

Zhováral sa: Karol Dzugas

Dano s číslom 104 na pretekoch v Nižnej Myšli obsadil 2. miesto

Príjemné a pokojné vianočné a novoročné sviatky, veselého Silvestra a šťastlivý nový rok 2017 všetkým obyvateľom obce a čitateľom nášho periodika želajú

starostka obce
poslanci obecného zastupiteľstva
a redakčná rada ŽKP

Po vianočnej akadémii s programom detí MŠ, žiakov ZŠ, Súkromnej ZUŠ Vlada Železňáka a speváčky Hanky Servickej s ľudovou hudbou Dribna, príďte aj na novoročný koncert, ktorý sa uskutoční v našom kostole Nanebovzatia Panny Márie v nedeľu 8. januára o 14.00 hodine.

Vstup je, pochopiteľne, voľný.

Fašiangy nie sú tak ďaleko, aby sme už teraz nevedeli termín 14. Polianskeho fašiangového plesu. Uskutoční sa v sobotu 21.januára so vstupným 20 € na osobu.

Vstupenky sú v predpredaji na obecnom úrade v stránkových hodinách.

ŽIVOT KOŠICKEJ POLIANKY – občasník pre obyvateľov obce Košická Polianka. Vydáva: Obec Košická Polianka. Číslo registrácie: 1/1991 OÚ Košice-vidiek. Náklad 300 ks. Adresa redakcie: Obecný úrad 044 41 Košická Polianka, tel.č. 055/6854-184. Predseda redakčnej rady: Mgr. Karol Dzugas, mobil: 0905 472 426, e-mail: k.dzugas@gmail.com. Členovia: Mgr. Jozef Beňa, JUDr. Jozef Čelinák, Mgr. Andrea Domonkošová, Róbert Papáč, Mgr. Silvia Servanská. Grafická úprava a sadzba: Zuzana Smolíková, Cassonic s.r.o., Mobil: 0944 214 373. Tlač: C-PRESS, s.r.o., Močiarna 13, Košice. Časopis je vydávaný ako nepredajný pre všetky domácnosti a organizácie obce Košická Polianka.